

RESUMEN DIARIO DE NOTICIAS INTERNACIONALES



Las noticias divulgadas en este apartado son ajenas a la Superintendencia de Bancos, por lo que el contenido de estas es responsabilidad de la fuente citada.

TITULARES



Centroamérica

1. La deuda estatal de pensiones de El Salvador supera los 10.185 mdd en 2024.

Los datos, que el BCR retoma del Instituto Salvadoreño de Pensiones, indican que entre enero y julio de 2024 el Gobierno habría tomado más de 691 millones de dólares, dado que la deuda pasó de 9.494,57 millones en diciembre pasado a 10.185,96 millones en la actualidad.

2. Honduras acogerá la primera cumbre internacional del café de la Celac.

La actividad cafetalera de Honduras está en manos de unos 120.000 productores, el 90% de ellos son pequeños, y, según el sector, genera alrededor de un millón de empleos en los procesos de corte, beneficiado húmedo y seco, y transporte.

3. Cultivos permanentes representan 96.6% de producción agrícola de Costa Rica.

La caña de azúcar y el banano son los cultivos permanentes con mayor producción obtenida con 3.191,449 toneladas métricas (tm) y 2 439.825,2 tm, respectivamente, indica la Encuesta Nacional Agropecuaria 2023.

Estados Unidos

4. La Fed Reduce tasas en medio punto en un movimiento decisivo para defender la economía.

El Comité Federal de Mercado Abierto votó 11 a 1 para reducir la tasa de fondos federales a un rango de 4.75% a 5%, después de mantenerla durante más de un año en su nivel más alto en dos décadas.

5. La tasa hipotecaria a 30 años cae al 6.15%, un mínimo en dos años.

La tasa de interés promedio de las hipotecas a 30 años a tipo fijo bajó 14 puntos básicos en la semana que terminó el 13 de septiembre.

6. Los inicios de construcción de viviendas unifamiliares aumentan en agosto.

La construcción de viviendas unifamiliares se recuperó marcadamente en agosto y los permisos aumentaron.

Europa

7. España: El consumo de las familias sigue por debajo del nivel prepandemia salvo en hogares encabezados por mayores de 65 años.

El Banco de España detecta un menor gasto en bienes duraderos o semiduraderos como automóviles y ropa.

Mundo

8. Empleo en el sector manufacturero en México continuó a la baja en julio.

Una débil actividad manufacturera, que en julio cayó mensualmente 0,8% y durante los primeros siete meses de 2024 acumula un leve descenso de 0,02%, que contrasta con el ritmo de crecimiento de 1,8% que mostraba de enero a julio de 2023.

9. Envíos de remesas a Paraguay registran alza interanual del 14.5% entre enero y julio de 2024.

En total, en los primeros siete meses del año, las remesas suman US\$399.7 millones, lo que representa un incremento de US\$50.8 millones.

10. Índices, monedas y futuro



Centroamérica

1. La deuda estatal de pensiones de El Salvador supera los 10.185 mdd en 2024.

Forbes Centroamérica

Los datos, que el BCR retoma del Instituto Salvadoreño de Pensiones, indican que entre enero y julio de 2024 el Gobierno habría tomado más de 691 millones de dólares, dado que la deuda pasó de 9.494,57 millones en diciembre pasado a 10.185,96 millones en la actualidad.

Los datos, que el BCR retoma del Instituto Salvadoreño de Pensiones, indican que entre enero y julio de 2024 el Gobierno habría tomado más de 691 millones de dólares.

La deuda del Estado de El Salvador con los fondos de pensiones de los trabajadores superó en julio pasado los 10.185 millones de dólares, de acuerdo con datos del estatal Banco Central de Reserva (BCR).

Los datos, que el BCR retoma del Instituto Salvadoreño de Pensiones, indican que entre enero y julio de 2024 el Gobierno habría tomado más de 691 millones de dólares, dado que la deuda pasó de 9.494,57 millones en diciembre pasado a 10.185,96 millones en la actualidad.

Estos recursos, que el Gobierno estaría usando para el pago de pensiones de los jubilados del sistema abandonado a finales de la década de 1990, fueron tomados mediante los Certificados de Financiamiento de Transición (CFT).

Estos son títulos valores que emite el ISP y que las administradoras privadas de fondos de pensiones (AFP), están obligadas a tomar.

Estos CFT suman desde abril de 2023 un total de 1.789,68 millones de dólares, a los que se suman los 8.396,28 millones de los Certificados de Financiamiento de Transición (CFT), títulos que no pagan capital ni intereses por cuatro años, desde una reforma aprobada por la Asamblea Legislativa a finales de 2022.

Medios salvadoreños reportaron que la compañía financiera inglesa Barclays publicó un documento en el que habría

manifestado sospechas de “que el sistema de pensiones está financiando al Gobierno a través de planes de préstamos a través del nuevo organismo de pensiones, ISP, y bancos comerciales”.

Actualmente, la edad de jubilación en El Salvador es de 55 años para las mujeres y de 60 años para los hombres y, al menos hasta marzo de 2023, únicamente cotizaban para su jubilación 859.189 personas.

Según el Instituto Centroamericano de Estudios Fiscales (Icefi), en El Salvador 8 de cada 10 personas adultas mayores “no tienen acceso a una pensión, y solo una de cada 4 personas que tienen un trabajo remunerado cotizan en el sistema previsional”.

Volver al inicio

2. Honduras acogerá la primera cumbre internacional del café de la Celac.

Agencia EFE

La actividad cafetalera de Honduras está en manos de unos 120.000 productores, el 90% de ellos son pequeños, y, según el sector, genera alrededor de un millón de empleos en los procesos de corte, beneficiado húmedo y seco, y transporte.

Honduras acogerá la primera Cumbre del Café de la Comunidad de Estados Latinoamericanos y Caribeños (Celac) este miércoles y jueves, que tendrá la participación del director general de la FAO, Qu Dongyu, y la directora ejecutiva de la Organización Internacional del Café (OIC), Vanusia Nogueira, informaron este martes fuentes oficiales.

La I Cumbre del Café de la Celac, titulada ‘Agricultura y Economía Familiar para el Desarrollo Regional’, será inaugurada este miércoles por el secretario privado de la Presidencia de Honduras, Héctor Zelaya, en representación de la presidenta del país, Xiomara Castro.

El vicescanciller hondureño, Gerardo Torres, dijo a EFE que es la primera vez que la Celac organiza una cumbre enfocada en un producto específico como el café y aseguró que participarán representantes de los 33 países miembros, algunos de forma virtual.

Honduras tiene una “enorme capacidad de producción de caficultura”, indicó Torres, tras confirmar la participación en la cumbre del director de la Organización de las Naciones Unidas

para la Alimentación y la Agricultura (FAO), Qu Dongyu, y la directora ejecutiva de la OIC, la brasileña Vanúsia Nogueira.

También participarán el secretario permanente del Sistema Económico Latinoamericano y del Caribe, Clarems Endara, y el director ejecutivo del Organismo Internacional Regional de Sanidad Agropecuaria (Oirsa), Raúl Rodas, entre otros invitados.

Enfaticó que Honduras es el tercer mayor productor de café en América y el primero en Centroamérica, además de ser el quinto a nivel global.

Desarrollo económico más horizontal

La actividad cafetalera de Honduras está en manos de unos 120.000 productores, el 90 % de ellos son pequeños, y, según el sector, genera alrededor de un millón de empleos en los procesos de corte, beneficiado húmedo y seco, y transporte.

Torres señaló que un incremento en los precios del café o la apertura de nuevos mercados podría impulsar un «desarrollo económico más horizontal», que beneficie a más familias y territorios del país.

El cambio climático y las regulaciones de la Unión Europea sobre deforestación importada, son los principales temas a tratar en la cumbre de la Celac, detalló Torres.

La Unión Europea está exigiendo a los países productores de café que «compensen con cuotas de reforestación para darles la certificación necesaria para comprarles el café», subrayó el vicescanciller hondureño, quien cuestionó que países industrializados, como Europa, Estados Unidos y China, sean los que están pidiendo «hacer procesos de certificación».

Sin embargo, Honduras ya tiene “la cuota establecida”, pero Torres considera que es necesario discutir sobre las presiones que hacen los países industrializados.

Cambio climático, principal desafío

El representante del Instituto Interamericano de Cooperación para la Agricultura (IICA), Sergio Vélez, indicó a EFE que el cambio climático es el principal reto de la caficultura y la agricultura debido a las variaciones en precipitación, humedad y temperatura.

Resaltó que después de 20 años, las plantaciones de café «disminuyen su producción», por lo que es necesario renovar los cafetales para que la «productividad se mantenga», lo que genera una «mejor alternativa de ingreso económico para las poblaciones vulnerables».

Vélez señaló que la cumbre de la Celac busca consolidar un espacio de diálogo y cooperación regional en torno a la caficultura, un sector clave para la agricultura, la economía y el desarrollo de los países del hemisferio.

El 60% de la producción mundial de café se concentra en los países del hemisferio, por lo que la Celac tiene la oportunidad de desempeñar «un rol muy importante» al establecer un foro permanente sobre este tema, apuntó el representante del IICA.

Volver al inicio

3. Cultivos permanentes representan 96.6% de producción agrícola de Costa Rica.

Estrategia y Negocios

La caña de azúcar y el banano son los cultivos permanentes con mayor producción obtenida con 3.191,449 toneladas métricas (tm) y 2 439.825,2 tm, respectivamente, indica la Encuesta Nacional Agropecuaria 2023.

La caña de azúcar, el banano, la palma aceitera y el café son los cultivos permanentes (aquellos cuyo ciclo productivo es mayor a un año y en el que después de la cosecha, la planta mantiene la capacidad para volver a producir) que más aportan a la producción de Costa Rica con el 96.6%, de acuerdo con los resultados de la Encuesta Nacional Agropecuaria 2023.

La naranja constituye el 82.1% de la producción en los cultivos frutales investigados; la yuca representa el 88.6% de la producción en raíces y tubérculos; la teca y la melina son los forestales que mantienen mayor presencia en Costa Rica.

La caña de azúcar y el banano son los cultivos permanentes con mayor producción obtenida con 3.191,449 toneladas métricas (tm) y 2 439.825,2 tm, respectivamente. Les sigue la palma aceitera que registra 1.109,441,9 tm y luego el café con 416.215,4 tm.

Para el caso de la caña de azúcar, la totalidad de su producción vendida (2.507,692 tm) se utiliza para la industria, esto se debe a que es un producto que se comercializa para darle un valor agregado convirtiéndolo en azúcar. El café y la palma aceitera destinan el 93.9% (331.367 tm) y 96.9% (753.759 tm), respectivamente, a la industria. Por otro lado, el 69.8% de la producción vendida del banano (1.693,318 tm) se comercializa directamente al exterior.

Cultivos Frutales

Dentro de los cultivos frutales estudiados por la ENA, la naranja representa el 82.1% de la producción total de Costa Rica con 174

626,0 tm, donde el 82.0% de la producción vendida (106 296 tm) se destina a la industria.

Completando este grupo, se encuentran el mango con 24.583,7 tm de producción y el aguacate con 13.471,7 tm. De la producción vendida, tanto de mango (13.239 tm) como de aguacate (9.160 tm), se destinaron 66.2% y 77.8% respectivamente, para ventas en el mercado al por mayor.

Dentro de la categoría de cultivos anuales se encuentran las raíces y los tubérculos, donde la yuca es el cultivo que muestra la mayor producción obtenida con el 88.6% (86.354,0 tm) en 7.693,8 ha sembradas y 7.437,7 ha cosechadas. También en este grupo, se encuentra el ñampí, con una producción total de 11.139,5 tm, en 1 162,7 ha sembradas y 1.162,3 ha cosechadas. Adicionalmente, para la papa se estima una producción de 37.528,3 tm, en 1.686,5 ha de área sembrada, de las cuales se cosechan 1.589,7 ha.

Para el cultivo de melón, se registró una producción de 51.014,2 tm en 1.691,1 ha sembradas y 1.691,1 ha cosechadas.

Respecto al grupo de los granos básicos, el arroz registró una producción de 63.518,1 tm, en 13 770,4 ha sembradas y un área cosechada de 13.767,9 ha; seguido por el maíz, con una producción de 11.157,1 tm, en 5.149,4 ha sembradas y 4.974,9 ha cosechadas. Por último, se encuentra el frijol con 5.040,1 tm producidas, en 9.074,2 ha sembradas y 8.597 ha cosechadas.

La ENA 2022 estudió la producción que proviene de plantaciones compactas de teca y melina, debido a que siguen siendo las de mayor importancia en el país según el área plantada y la producción obtenida.

Las fincas con teca poseen 50.066,3 ha plantadas, con una producción de 119.082,2 metros cúbicos (m³). Para el caso de la melina, son 14 455,4 ha plantadas con una producción 94.310,2 m³.

[Volver al inicio](#)



Estados Unidos

4. La Fed Reduce tasas en medio punto en un movimiento decisivo para defender la economía.

Bloomberg

El Comité Federal de Mercado Abierto votó 11 a 1 para reducir la tasa de fondos federales a un rango de 4.75% a 5%, después de mantenerla durante más de un año en su nivel más alto en dos décadas.

(Bloomberg) -- La Reserva Federal redujo su tasa de interés de referencia en medio punto porcentual el miércoles, marcando un comienzo agresivo en un cambio de política destinado a fortalecer el mercado laboral estadounidense.

Las proyecciones publicadas tras su reunión de dos días mostraron una mayoría ajustada, 10 de 19 funcionarios, a favor de reducir las tasas en al menos medio punto adicional en sus dos reuniones restantes de 2024.

El Comité Federal de Mercado Abierto votó 11 a 1 para reducir la tasa de fondos federales a un rango de 4.75% a 5%, después de mantenerla durante más de un año en su nivel más alto en dos décadas.

El movimiento decisivo del miércoles destaca la creciente preocupación entre los responsables de políticas sobre el panorama del empleo.

“El comité ha ganado una mayor confianza en que la inflación se está moviendo de manera sostenible hacia el 2%, y juzga que los riesgos para alcanzar sus metas de empleo e inflación están aproximadamente en equilibrio”, dijo la Fed en un comunicado, agregando que los funcionarios están “fuertemente comprometidos con apoyar el máximo empleo” además de llevar la inflación de vuelta a su objetivo.

Los responsables de políticas previeron un punto porcentual adicional de recortes en 2025, según su pronóstico mediano.

Los inversores, que se inclinaban hacia un gran recorte el miércoles, esperarán orientación adicional sobre lo que provocó el rápido inicio cuando el presidente de la Fed, Jerome Powell, ofrezca una conferencia de prensa a las 2:30 p.m. en Washington.

La Gobernadora Michelle Bowman disintió a favor de un recorte menor de un cuarto de punto, la primera disidencia por parte de un gobernador desde 2005, y la primera disidencia de cualquier miembro del FOMC desde 2022.

En su comunicado, los responsables de políticas dijeron que considerarán “ajustes adicionales” a las tasas en función de “los datos entrantes, la evolución de las perspectivas y el equilibrio de riesgos”.

También señalaron que la inflación “sigue siendo algo elevada” y que las ganancias de empleo se han desacelerado.

Los funcionarios actualizaron sus pronósticos económicos trimestrales, elevando su proyección mediana para el desempleo a finales de 2024 al 4.4% desde el 4% pronosticado en junio. Esto representaría un pequeño deterioro respecto al nivel actual del 4.2%. Powell dijo el mes pasado que una mayor desaceleración en el mercado laboral sería “indeseable”.

El pronóstico mediano para la inflación a finales de 2024 descendió al 2.3%, mientras que la proyección mediana para el crecimiento económico bajó al 2%. Los responsables de políticas aún no ven que la inflación regrese a su objetivo del 2% hasta 2026.

Los funcionarios nuevamente elevaron su proyección para la tasa de fondos federales a largo plazo al 2.9% desde el 2.8%.

La decisión del miércoles comienza un nuevo capítulo para la Fed, que comenzó a elevar los costos de los préstamos a principios de 2022 para frenar un aumento impulsado por la pandemia en los precios. La inflación, avivada por las interrupciones en la cadena de suministro y una ola de demanda de consumidores en confinamiento, finalmente subió a su nivel más alto desde 1981.

El banco central elevó las tasas 11 veces, llevando su referencia a un máximo de dos décadas en julio de 2023.

Desde entonces, la inflación se ha enfriado considerablemente y, con un 2.5%, está cerca del objetivo del 2% de la Fed. Y aunque el mercado laboral se ha debilitado, no hay una indicación clara de que la economía estadounidense esté en recesión o al borde

de caer en una. Los despidos siguen siendo bajos, los consumidores continúan gastando y el crecimiento económico es fuerte.

Aun así, hay signos crecientes de tensión. Los ahorros excesivos que ayudaron a sostener a los estadounidenses en los últimos años se han agotado y las tasas de morosidad están aumentando. Un aumento en las pérdidas de empleo podría desencadenar una reducción en el gasto y desacelerar la economía.

El panorama económico confuso ha incrementado la incertidumbre y provocado divisiones entre los funcionarios de la Fed sobre el mejor camino a seguir para la política. Algunos están ansiosos por frenar la debilidad del mercado laboral antes de que se convierta en un dolor mayor. Otros temen que recortar las tasas demasiado rápido pueda reactivar la demanda y mantener la inflación elevada.

Volver al inicio

5. La tasa hipotecaria a 30 años cae al 6.15%, un mínimo en dos años.

Reuters

La tasa de interés promedio de las hipotecas a 30 años a tipo fijo bajó 14 puntos básicos en la semana que terminó el 13 de septiembre.

18 sep (Reuters) - La tasa de interés del préstamo hipotecario más popular en Estados Unidos cayó la semana pasada a su nivel más bajo en dos años, por la expectativa de que la Reserva Federal empiece a recortar los tipos el miércoles, incluso hasta medio punto porcentual.

La tasa de interés promedio de las hipotecas a 30 años a tipo fijo bajó 14 puntos básicos en la semana que terminó el 13 de septiembre, a un 6.15%, informó el miércoles la Asociación de Banqueros Hipotecarios. Se trata del tipo más bajo desde septiembre de 2022, tras una caída de 14 puntos básicos de la semana anterior.

Las solicitudes de préstamos hipotecarios para compra y refinanciación aumentaron la semana pasada, dijo la MBA, que mencionó los menores costos de endeudamiento y la mejora de la asequibilidad de la vivienda, ya que sus precios han subido más lentamente.

Las solicitudes de refinanciación de préstamos hipotecarios existentes representan ahora más de la mitad de todas las

solicitudes de hipotecas, según los datos, y están por encima del promedio histórico del 48%.

Esto indica que los propietarios de viviendas ya están aprovechando la bajada de las tasas hipotecarias para reducir sus pagos mensuales, lo que podría dar un impulso a su gasto incluso antes de que la Reserva Federal baje el costo del crédito.

Los tipos hipotecarios estadounidenses alcanzaron un máximo hace 11 meses, cerca del 8%, y han bajado unos 175 puntos básicos a medida que la Reserva Federal señalaba que su campaña de subidas de tasas para 2022-2023 había terminado y que su siguiente paso sería un recorte.

[Volver al inicio](#)

6. Los inicios de construcción de viviendas unifamiliares aumentan en agosto.

Reuters

La construcción de viviendas unifamiliares se recuperó marcadamente en agosto y los permisos aumentaron.

WASHINGTON, 18 sep (Reuters) - La construcción de viviendas unifamiliares en Estados Unidos se recuperó marcadamente en agosto y los permisos aumentaron, pero el aumento de la oferta de viviendas nuevas plantea un reto para los constructores.

El inicio de la construcción de viviendas unifamiliares, que representa la mayor parte de la construcción de viviendas, aumentó un 15.8%, a una tasa anual ajustada estacionalmente de 992.000 unidades el mes pasado, informó el miércoles la Oficina del Censo del Departamento de Comercio.

Los datos de julio se revisaron para mostrar que los inicios de construcción cayeron a una tasa de 857.000 unidades, en lugar del ritmo informado anteriormente de 851.000.

Parte de la disminución en los inicios de obras en julio se atribuyó al huracán Beryl.

El aumento de las tasas hipotecarias en primavera afectó las ventas de viviendas, lo que dio como resultado un exceso de oferta de casas de nueva construcción. El inventario de viviendas existentes también aumentó, lo que redujo el incentivo para que los constructores hagan casas nuevas.

Desde entonces, las tasas hipotecarias han retrocedido a mínimos de un año y medio y podrían caer aún más, con la

posibilidad de que la Reserva Federal inicie su ciclo de flexibilización de la política el miércoles. Dado el exceso de oferta, los economistas no esperan un aumento brusco de las nuevas construcciones.

Una encuesta de la Asociación Nacional de Constructores de Viviendas del martes mostró que la confianza de los constructores de viviendas mejoró marginalmente en septiembre, después de haber caído durante cuatro meses consecutivos.

Sin embargo, señaló que "los constructores enfrentarán la competencia del creciente inventario de viviendas existentes en muchos mercados, a medida que el efecto de bloqueo de la tasa hipotecaria se suaviza con tasas hipotecarias más bajas".

La oferta de viviendas nuevas se encuentra cerca de los niveles observados por última vez a principios de 2008. Los permisos para la construcción futura de viviendas unifamiliares aumentaron un 2.8%, a una tasa de 967.000 unidades en agosto.

[Volver al inicio](#)



Europa

7. España: El consumo de las familias sigue por debajo del nivel prepandemia salvo en hogares encabezados por mayores de 65 años.

El mundo.es

El Banco de España detecta un menor gasto en bienes duraderos o semiduraderos como automóviles y ropa.

Las familias españolas consumen menos de media por hogar que antes de la pandemia a pesar de que su renta disponible bruta ha crecido en el país por el mantenimiento del empleo y la mejora de los salarios, con la única excepción de los hogares que están encabezados por personas mayores de 65 años, que sí consumen más ahora que en 2019.

Así lo constata el Banco de España en un apéndice específico sobre consumo del informe sobre proyecciones macroeconómicas presentado este martes, en el que especifica que esta brecha en el nivel de consumo con el nivel previo al covid-19 se explica principalmente porque compramos menos bienes duraderos y semiduraderos, como por ejemplo automóviles (lo que más ha caído) o ropa y calzado. El dinero que ya no destinamos a la adquisición de este tipo de producto no se destina a otros, sino que se ahorra.

CONSUMO, RENTA BRUTA DISPONIBLE Y EMPLEO

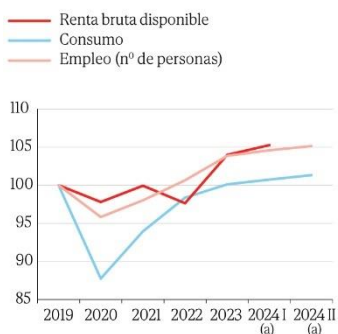

(a) Datos acumulados de cuatro trimestres.

EVOLUCIÓN DEL CONSUMO AGREGADO Y DEL CONSUMO MEDIO POR HOGAR



CONSUMO REAL EN RELACIÓN CON LOS NIVELES DE 2019



DESGLOSE POR EDAD DEL CABEZA DE FAMILIA

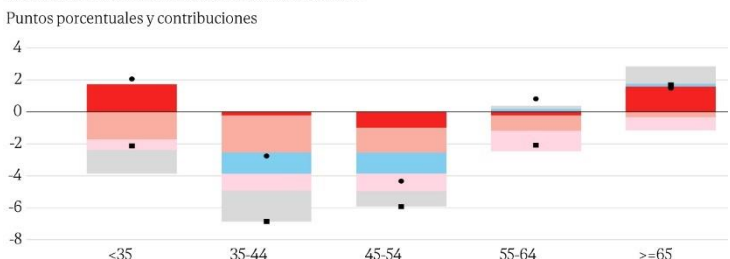

DESGLOSE POR CUARTILES DE RENTA

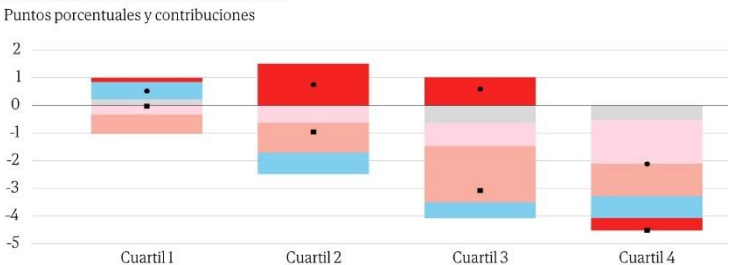

FUENTE: Instituto Nacional de Estadística y Banco de España. IGG | EL MUNDO

Sólo los hogares en los que el sustentador principal es de edad avanzada (más de 65 años, lo que implica que en la mayoría de los casos será pensionista y ya no estará empleado) se han recuperado los niveles de consumo previos a la pandemia. "En

2023, el consumo promedio seguía por debajo del nivel prepandemia para todos los grupos de edad, aunque con más intensidad para los grupos de edad intermedia (de 35 a 55 años) y la única excepción de hogares cuyo sustentador principal tiene más de 65 años, cuyo consumo estaba un 2% por encima del nivel prepandemia", explica Carlos Thomas, director general adjunto de Economía e Investigación del supervisor.

Hay dos razones que explican por qué los pensionistas han incrementado su consumo, mientras el resto están gastando menos de media. La primera es que son, por detrás de los jóvenes de menos de 35 años, los que más han visto incrementados sus ingresos reales, gracias a la subida de las pensiones que los ha blindado de perder poder adquisitivo ante la inflación. En el caso de los más jóvenes esta ganancia ha podido estar determinada por la subida del Salario Mínimo Interprofesional (SMI).

En segundo lugar, las personas mayores son las que destinan una mayor proporción de su consumo total a los bienes de primera necesidad (alimentación y gastos de vivienda), de ahí que han tenido menos margen para reducirlo ante la ola inflacionista que aquellos que destinan buena parte del mismo al ocio y bienes de otro tipo.

Esta última razón explica también por qué los hogares del primer cuartil de renta (el cuarto de hogares que tiene menos ingresos) son los que menos han reducido su consumo respecto a 2019, mientras que los de rentas más altas son los que presentan una brecha mayor, ya que su consumo está entre un 3% y un 4% por debajo del nivel prepandemia. En el Banco de España reconocen la sorpresa ante este comportamiento, que parece común a otros países europeos. Si las rentas altas hubieran mantenido su ritmo de consumo, la media de gasto por hogar habría recuperado los niveles de 2019.

El Banco de España también analiza el consumo en función de si los hogares son de nacionalidad española o extranjera, detectando que los procedentes de otros países son los que más han retraído su consumo (está casi un 6% por debajo del nivel precovid, mientras que en los españoles la brecha es inferior al 2%). Al haber incrementado su peso sobre el total de la población han contribuido así a la debilidad del consumo medio por hogar.

"Su menor consumo se refleja también en más ahorro y lo están destinando a distintos usos. Uno de ellos es el envío de remesas a sus países. Es lógico que el total de remesas enviadas haya subido porque hay ahora más inmigrantes en el país, pero es que también ha subido en términos per cápita", apuntan, lo que supone que de media cada extranjero envía más dinero al exterior.

En cuanto al régimen de vivienda, el consumo de aquellos que son propietarios y están pagando una hipoteca es el que presenta una mayor brecha con los niveles prepandemia -por el impacto de la subida de tipos en sus cuotas y en su renta disponible-, seguidos por los que pagan un alquiler. Los propietarios que ya tienen la vivienda pagada son los que más han podido incrementar su consumo tras el covid.

[Volver al inicio](#)



Mundo

8. Empleo en el sector manufacturero en México continuó a la baja en julio.

América Economía

Una débil actividad manufacturera, que en julio cayó mensualmente 0,8% y durante los primeros siete meses de 2024 acumula un leve descenso de 0,02%, que contrasta con el ritmo de crecimiento de 1,8% que mostraba de enero a julio de 2023.

En julio de 2024, el empleo en la manufactura mexicana creció marginalmente 0.08% en comparación con junio, al tiempo que cayó 1.9% en comparación con julio de 2023, con lo que hiló 11 meses de descensos interanuales, de acuerdo datos de la Encuesta Mensual de la Industria Manufacturera (EMIM) reportados por el Instituto Nacional de Geografía y Estadística (Inegi).

Estos resultados son el correlato de una débil actividad manufacturera, que en julio cayó mensualmente 0.8% y durante los primeros siete meses de 2024 acumula un leve descenso de 0.02%, que contrasta con el ritmo de crecimiento de 1.8% que mostraba de enero a julio de 2023, de acuerdo con las cifras del Indicador Mensual de la Actividad Industrial (IMAI), reportadas el pasado 11 de septiembre.

De las 21 ramas manufactureras que mide la EMIM, en 11 se observaron descensos mensuales en nómina, destacando la

caída de 4.7% en la rama de muebles, la de 1.8% en la rama de papel, y la de 1.1% en la de insumos textiles y acabado.

Durante los primeros siete meses del año, el empleo manufacturero acumula un descenso de 1,8%, que contrasta con el avance de 0.2% del mismo lapso de 2023. Esta caída es la primera que se observa desde 2020, debido al impacto de la pandemia de Covid-19.

[Volver al inicio](#)

9. Envíos de remesas a Paraguay registran alza interanual del 14.5% entre enero y julio de 2024.

América Economía

En total, en los primeros siete meses del año, las remesas suman US\$399.7 millones, lo que representa un incremento de US\$50.8 millones.

Entre enero y julio de 2024, los paraguayos que viven en el exterior enviaron a sus familiares 14.5% más de dinero, en comparación al monto ingresado en el mismo periodo del año pasado.

Los datos sobre las remesas familiares forman parte del “Anexo Estadístico del Informe Económico” del Banco Central de Paraguay (BCP), actualizado al mes de julio del presente año.

El dinero que envían los compatriotas desde diferentes países del mundo, representa una importante contribución para sus familiares que viven en el país guaraní y una inyección financiera para la economía.

Los datos del BCP dan cuenta que en enero ingresó US\$48.2 millones, en febrero US\$54.9 millones, en marzo US\$61.3 millones, en abril US\$59.1 millones, en mayo US\$57.6 millones, en junio US\$53.8 millones y en julio US\$64.8 millones.

En total, de enero a julio, las remesas suman US\$399.7 millones, lo que representa un incremento de US\$50.8 millones y equivale a 14.5% más con respecto al monto recibido en el mismo lapso del año 2024.

¿De dónde vienen los fondos?

Los datos de la banca matriz indican que los mayores envíos de recursos provienen de España, por un monto de US\$246.3 millones; luego desde Estados Unidos, por US\$53.8 millones; y en tercer lugar Argentina, con US\$26.1 millones.

En el cuarto lugar aparece Brasil, con un monto de US\$ 21,6 millones; Francia US\$10.7 millones; Chile US\$8.4 millones; Italia US\$5.1 millones; Alemania US\$4.2 millones; y Japón US\$1.4 millones.

También llegan remesas de otros países de América Latina, que no están identificados en el informe, que asciende a un total de US\$8.1 millones; de América del Norte, US\$2.2 millones; de Europa, US\$7.9 millones; de Asia, US\$314.400 y del resto del mundo, US\$3 millones.

Monto equivale a bonos emitidos

El año pasado ingresaron un total de US\$621.4 millones, de acuerdo con el informe del BCP, lo que significó un aumento del 25.9% comparado con el monto correspondiente al ejercicio 2022 cuando llegó a US\$493.5 millones.

La remesa total del año pasado, incluso, fue la mayor registrada en los últimos tiempos, superando al ingresado en 2017 cuando alcanzó US\$586.7 millones.

A modo de ejemplo de su importancia, las remesas equivalen a la emisión de bonos del Tesoro que el Ministerio de Economía y Finanzas (MEF) emite en promedio anualmente para financiar parte del presupuesto general de la Nación, aunque en los últimos tiempos el nivel de endeudamiento público aumenta.

[Volver al inicio](#)

10. Índices, monedas y futuro

Wall Street Journal Market Data

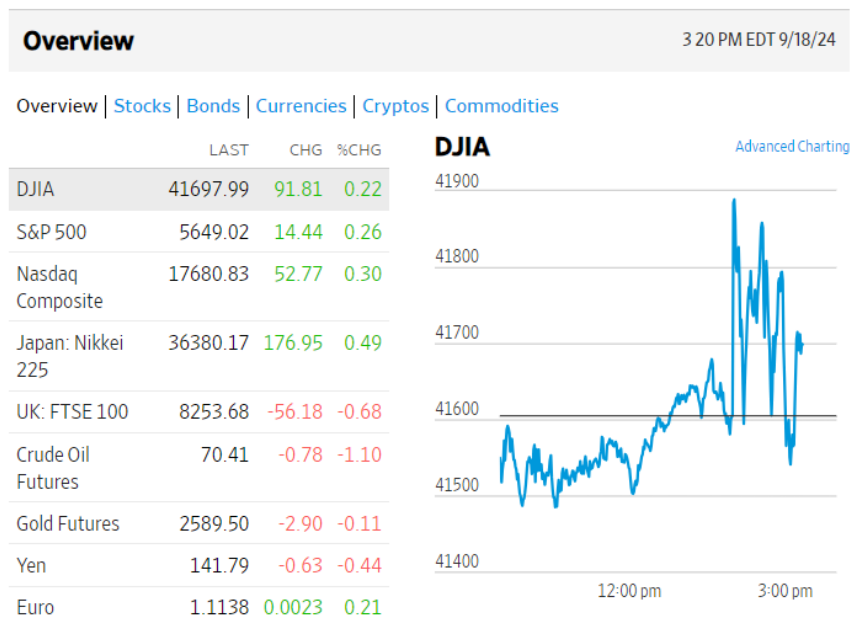

[Volver al inicio](#)